



PHÉNOMÈNES
SPATIAUX

Le guide de la Galaxie STAR TREK

DOSSIER 5

FICHE 29C



PHÉNOMÈNES
SPATIAUX

ANOMALIES TEMPORELLES

L'officier romulien Sela prétend être la fille d'une Tasha Yar ayant vécu dans une chronologie parallèle, créée par un accident temporel auquel a eu part l'*U.S.S. Enterprise NCC-1701-C* lors de la défense de Narenda III.

C'est là un fait historique : l'*U.S.S. Enterprise NCC-1701-C* disparaît en 2344 à l'issue d'une bataille héroïque pour la défense d'un avant-poste klingon sur Narenda III. Les prouesses de l'*Enterprise* font excellente impression sur l'Empire klingon, ce qui contribue à l'instauration d'une ère de paix. Rares sont ceux qui le perçoivent, mais, avant d'avoir pu achever sa mission sur Narenda III, l'*Enterprise* tombe dans une brèche temporelle qui le propulse en 2366, soit 22 ans dans le futur.

L'entrée du vaisseau dans cette fracture temporelle provoque la création d'une chronologie parallèle, univers à part entière dans lequel les événements se déroulent différemment. En l'absence de l'*Enterprise*, les Romuliens fondent sur Narenda III sans rencontrer d'opposition sérieuse. La bravoure de l'*Enterprise* n'éveille l'attention de personne, de sorte que les relations entre la Fédération et l'Empire klingon ne s'améliorent pas. Ces deux puissances finiront par entrer en guerre. Cette chronologie parallèle se dévide jusqu'en 2366, date à laquelle l'*Enterprise-C* émerge

de la brèche temporelle. Endommagé, il reçoit une offre d'assistance de la part de son successeur, l'*U.S.S. Enterprise NCC-1701-D*. Au sein de l'équipage de l'*Enterprise-D* figure Guinan, une El-Aurienne, dont la conscience s'étend au-delà des bornes de l'espace-temps normal. Elle annonce au capitaine Jean-Luc Picard qu'en pénétrant dans la brèche temporelle l'*Enterprise-C* a perturbé le fil du temps, modifié des événements du passé et conduit à la guerre avec les Klingons. Pour que la chronologie appropriée puisse reprendre son cours, il faut que l'*Enterprise-C* reparte d'où il vient.

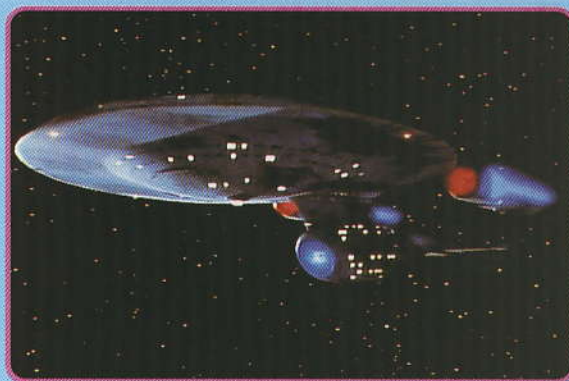

Cependant, alors que l'*Enterprise-C* est dans l'espace-temps parallèle, son capitaine, Rachel Garrett, est tuée. Picard autorise l'un de ses officiers, Tasha Yar, à la remplacer et à se rendre dans le passé.

▲ En pénétrant dans une brèche temporelle, l'*U.S.S. ENTERPRISE NCC-1701-C* est projeté dans un futur possible. Le vaisseau ramène Tasha Yar dans son passé, alors même qu'elle devrait être morte.

Paradoxe temporel
Dès que l'*Enterprise-C* ressort de la brèche temporelle, en 2344, la chronologie parallèle cesse

d'exister : la guerre contre l'Empire klingon n'a pas lieu. Mais le bref voyage dans le temps effectué par le vaisseau spatial a créé un paradoxe temporel. Une Tasha Yar adulte a été

HISTOIRE CONNUE

2344

L'*U.S.S. Enterprise NCC-1701-C* combat les Romuliens à Narenda III.



2344

Le Haut Conseil klingon est impressionné par la bravoure de l'équipage de l'*Enterprise*.

2363

Mise en service de l'*U.S.S. Enterprise NCC-1701-D*.

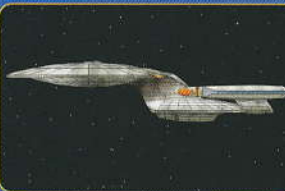

2366

L'*U.S.S. Enterprise NCC-1701-D* rencontre une fracture temporelle.

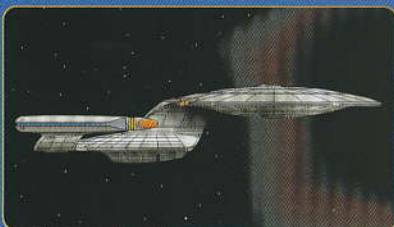

2337

Naissance de Tasha Yar.



2344

2344

2352

Tasha intègre Starfleet.

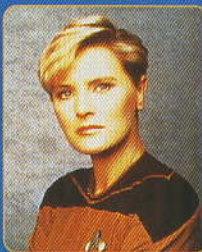

2363

2364

Tasha meurt sur Vagra II.



2366





PHÉNOMÈNES SPATIAUX

Le guide de la Galaxie STAR TREK

DOSSIER 5

FICHE 29C

ANOMALIES TEMPORELLES



PHÉNOMÈNES SPATIAUX

ramenée de la chronologie parallèle. Si la réalité dans laquelle elle a vécu a cessé d'exister, elle-même a été protégée par sa présence à bord de l'*Enterprise-C* et son voyage dans la brèche temporelle. Il y a donc maintenant deux Tasha : une fillette de sept ans sur sa planète natale, **Turkana IV**, et une jeune femme de

29 ans issue d'une réalité parallèle. Selon des rapports romuliens, plusieurs membres d'équipage

de l'*Enterprise-C*, dont la Tasha adulte, sont faits prisonniers. Tasha est contrainte de devenir la

compagne d'un dignitaire romulien. Un an plus tard, elle donne naissance à une fille, **Sela**. Quelques années

après, en 2349, elle est apparemment exécutée par les Romuliens après avoir tenté de s'évader. La Tasha Yar de cette chronologie-ci grandit et intègre **Starfleet** comme son homologue, mais, dans cette réalité plus pacifique, elle connaît paradoxalement une fin tout aussi violente sur **Vagra II**, en 2364.

LA FRACTURE TEMPORELLE

2344

L'*U.S.S. Enterprise NCC-1701-C* entre dans la brèche temporelle.



2363

Mise en service de l'*U.S.S. Enterprise NCC-1701-D*.

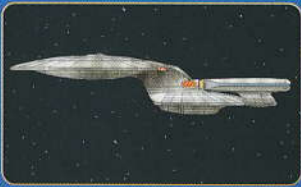

2366

L'*U.S.S. Enterprise NCC-1701-D* rencontre la brèche temporelle et l'*U.S.S. Enterprise NCC-1701-C*.



2337

2344

2363

2364

2366

2337

Naissance de Tasha Yar.

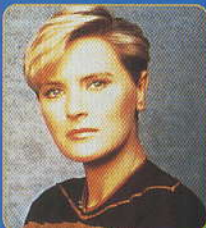

Date inconnue

Une guerre éclate entre la Fédération Unie des Planètes et l'Empire klingon.

2364

Tasha n'est pas tuée sur Vagra II.

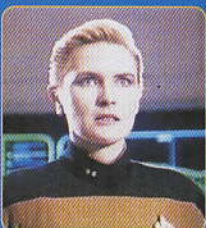

2366

L'*U.S.S. Enterprise NCC-1701-C* entre de nouveau dans la brèche temporelle. Fin de cette chronologie.



CHRONOLOGIE MODIFIÉE

2344

L'*U.S.S. Enterprise NCC-1701-C* entre dans la brèche temporelle.



2345

Naissance de Sela.



2349

Mort de la Tasha « parallèle ».



2363

Mise en service de l'*U.S.S. Enterprise NCC-1701-D*.

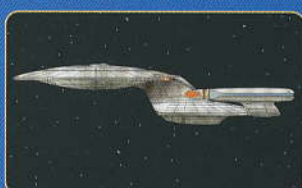

2366

L'*U.S.S. Enterprise NCC-1701-D* rencontre la brèche temporelle.



2337

2344

2345

2349

2352

2363

2364

2366

2367



2337

Naissance de Tasha Yar.



2344

L'*U.S.S. Enterprise NCC-1701-C* resurgit de la brèche temporelle. La Tasha Yar « parallèle » est capturée.



2352

Tasha intègre Starfleet.

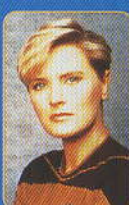

2364

Tasha Yar meurt sur Vagra II.

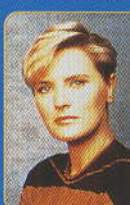

2367

L'*U.S.S. Enterprise NCC-1701-D* rencontre Sela.

